

critterium



Manual de uso de Conect347_EurowinFP



Criterium Software y Servicios
www.criterium.es

genera347@criterium.es
950 442 489

Manual de uso de Conect347_EuroWinFP

1 Funciones.....	3
2 Instalación.....	3
3 Registro.....	3
4 Desinstalación.....	5
5 Importación de datos desde EurowinFP.....	6
5.1 Configuración de conexión a datos.....	6
5.2 Obtención de datos.....	8
5.3 Apertura y carga de datos.....	8
5.4 Filtrado y edición de datos.....	9
5.5 Copiar datos.....	10
5.6 Pegado en Genera347.....	10
6 Ayuda.....	11
7 Exclusión de de responsabilidad.....	12

1 Funciones

Conect347_EurowinFP se trata de un conector que le permite importar las facturas registradas en EurowinFP en Genera347 para generar un resumen de operaciones desglosado por trimestres. Tenga en cuenta que el conector solo sirve para obtener el listado de facturas, no realiza la generación del resumen, que es una prestación específica de **Genera347**.

2 Instalación

Conect347_EurowinFP no requiere instalación. Lo puede situar donde mejor le convenga. No obstante es conveniente que lo guarde junto a **Genera347**. Cree la carpeta "C:\AEAT\Genera347" y copie el ejecutable suministrado dentro para facilitar la importación del fichero generado en los formularios de la Agencia Tributaria. También puede ser una unidad conectada en red como: X:\AEAT\Genera347.

La creación dentro de la carpeta AEAT directamente en la unidad raíz es un requisito de seguridad de los programas de la Agencia Tributaria. Fuera de la misma no pueden leer ficheros.

3 Registro

Es necesario registrar la aplicación para poder utilizarla. Para ello recopilaremos ciertos datos del equipo en que va a ser ejecutada para generar unos datos de registro que tendrá que hacernos llegar para que le suministremos una clave de registro personalizada. Dicha clave está asociada al equipo y usuario donde se ejecuta el programa. Si cambia algún dato tendrá que volver a solicitarla.

Mientras no esté registrada aparecerá la siguiente ventana:

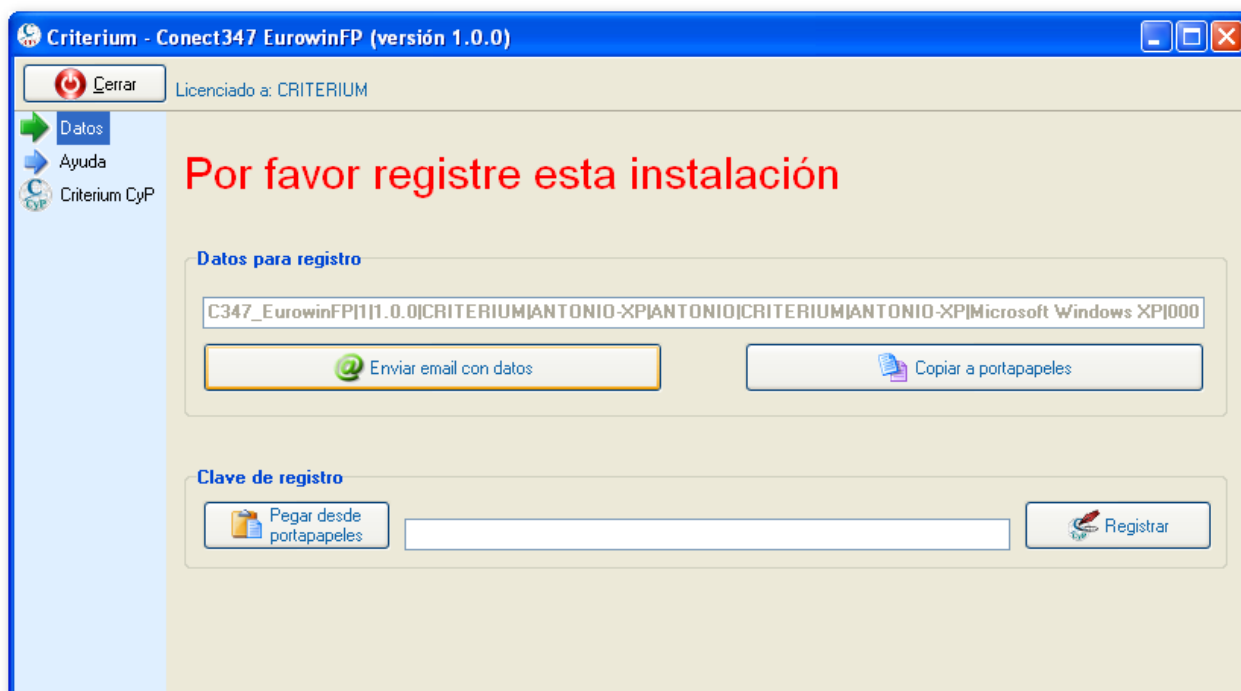

Nos tiene que hacer llegar los datos para registro. La opción de enviar por email

4 Desinstalación

Si quiere eliminar todo rastro de la aplicación utilice la opción de “Eliminar registro y configuración” en la sección de ayuda. Se eliminarán del registro del sistema los datos de registro, las configuraciones de posición y tamaño de los formularios y algún dato adicional.



Luego borre el archivo Conect347_EurowinFP.exe. Si ha creado otras carpetas también puede borrarlas.

Eso es todo, no quedará ningún rastro de ella en su sistema.

5 Importación de datos desde EurowinFP

5.1 Configuración de conexión a datos

Pulse en la opción “Configurar”. Le saldrá un diálogo para configurar la conexión a los datos.

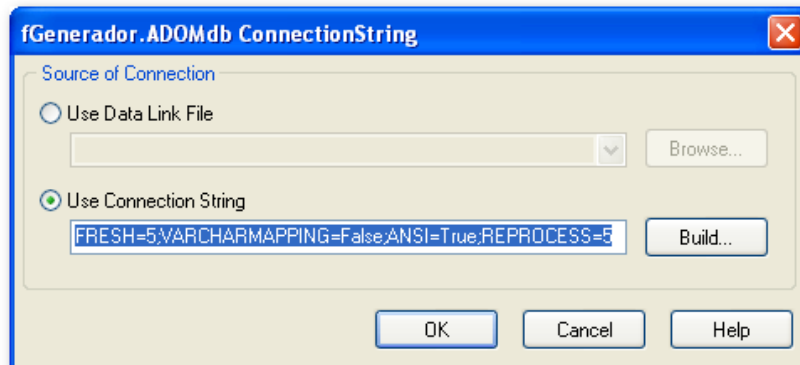

Pulsamos sobre “Build”. En la pestaña de Proveedor tiene que estar seleccionada la opción: “Microsoft OLE DB Provider for Visual FoxPro”.

En caso de que no aparezca esta opción hay que descargar el correspondiente componente: [OLE DB Provider for Visual FoxPro 9.0](#). Instalamos a partir del ejecutable: **VFPOLEDBSetup.msi**

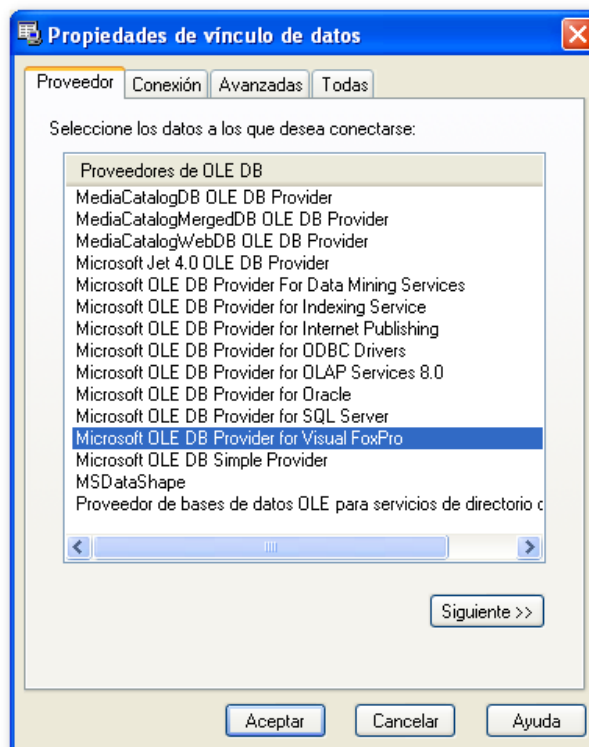

Una vez instalado, y sin necesidad de reiniciar el sistema, aunque si es conveniente reiniciar Conect347_EurowinFP, aparecerá disponible dicha opción.

Pulsamos sobre el botón “...” para seleccionar el directorio con los datos.

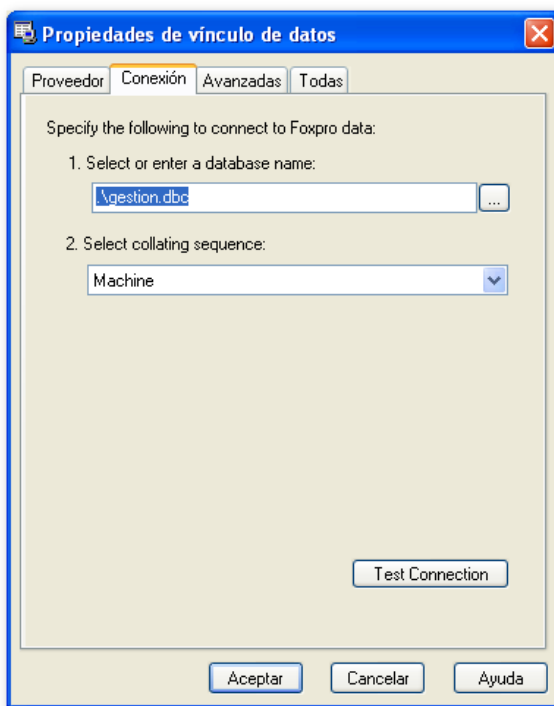

Hay que seleccionar la opción “**Visual FoxPro database (.DBC)**”

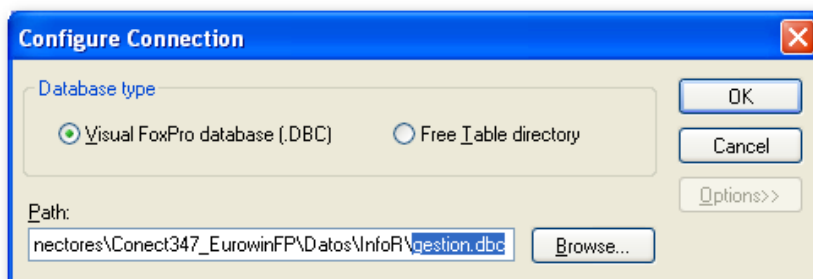

Buscamos la ruta donde están los datos con ayuda de “Browse...” o copiando y pegando la misma directamente con ayuda del porta-papeles. En el directorio de la empresa y ejercicio hay que seleccionar el archivo **gestion.dbc**.

Una vez seleccionado le damos a: **Abrir → OK → Aceptar → OK**

Si no se detectasen las tablas al pulsar sobre aceptar no sucede nada. En este caso es mejor copiar y pegar directamente la ruta con ayuda del explorador de Windows.

Ya podemos trabajar con los datos, y en consecuencia se activó el botón de “**Abrir Datos**”

Tendrá que cerrar EuroWin para evitar que bloquee las tablas necesarias. Si quiere un grado de seguridad adicional, puede hacer la copia de las tablas necesarias en una ubicación distinta al habitual. Solo necesitamos:

5.2 Obtención de datos

Hay que tener en cuenta que la agrupación siempre se hará por NIF, independientemente de subcuentas asociadas. Por ejemplo un proveedor informático que aparece tanto en la cuenta 400, como 410 y 523, agrupará todas sus facturas a nivel de NIF.

5.3 Apertura y carga de datos

Una vez seleccionado el método pulsamos en el botón **“Abrir Datos”**.

The screenshot shows a software window titled '2: Datos de Facturas'. It has two tabs: 'Soportado' (selected) and 'Repercutido'. Below the tabs is a table with the following columns: empresa, cuenta, fecha, numfra, bimpo, tipo_iva, porcen_iva, iva, porcen_rec, recargo, asi. The table contains two rows of data. Below the table is another section with columns: recargo, comunitari, retencion, modo_ret, tipo_ret, email. The 'recargo' row shows 'Verdadero', '1', 'Falso', 'Falso', and an empty 'email' field. At the bottom of the window, there are two checkboxes: 'No cargar facturas marcadas como comunitarias?' (checked) and 'Ventas: Cargar NIF y Nombre desde Factura?' (unchecked). To the right of these checkboxes is a 'Procesar' button with a gear icon.

Se mostrarán todas las facturas junto con el sujeto asociado.

Cuando lo tenga claro ejecute la acción **“Procesar”**.

Si necesitara unir en un único proceso datos de distintos orígenes podríamos realizar los pasos indicados tantas veces como necesite.

En cambio, si necesita empezar de nuevo, puede utilizar la opción de Acciones **“Borrar Declarados”** → **“Todos”**.

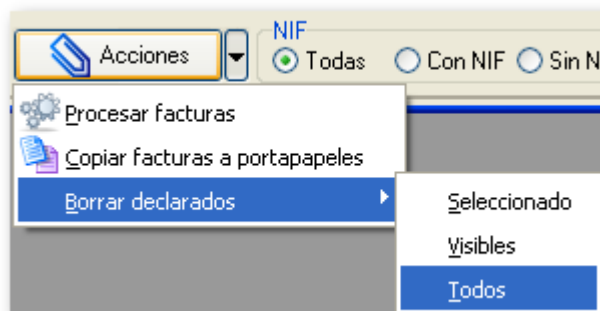

5.4 Filtrado y edición de datos

Antes de hacer la importación en **Genera347** puede que necesite borrar ciertos registros que no deben ser tenidos en cuenta.

Utilice los filtros inferiores para seleccionar determinados registros.

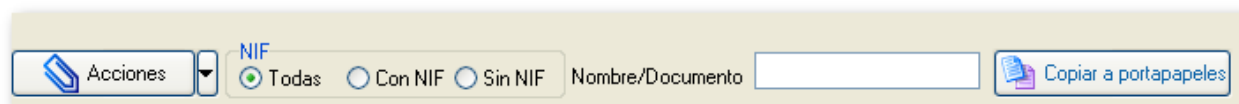

Una vez filtradas y si necesita borrarlas utilice el menú: “Borrar Declarados” → “Visibles”. Solo se borrarán los datos que aparecen visibles, es decir, los que se incluyen dentro del filtro que haya determinado.

Para evitar la importación de datos sin NIF, dato fundamental para realizar la agregación de operaciones, podemos utilizar el filtro correspondiente.

5.5 Copiar datos

Abajo se mostrarán la cantidad de facturas y su suma total para poder usarse a efectos de comprobación.

Ya podemos copiar los datos al porta-papeles para procesarlos en **Genera347**.

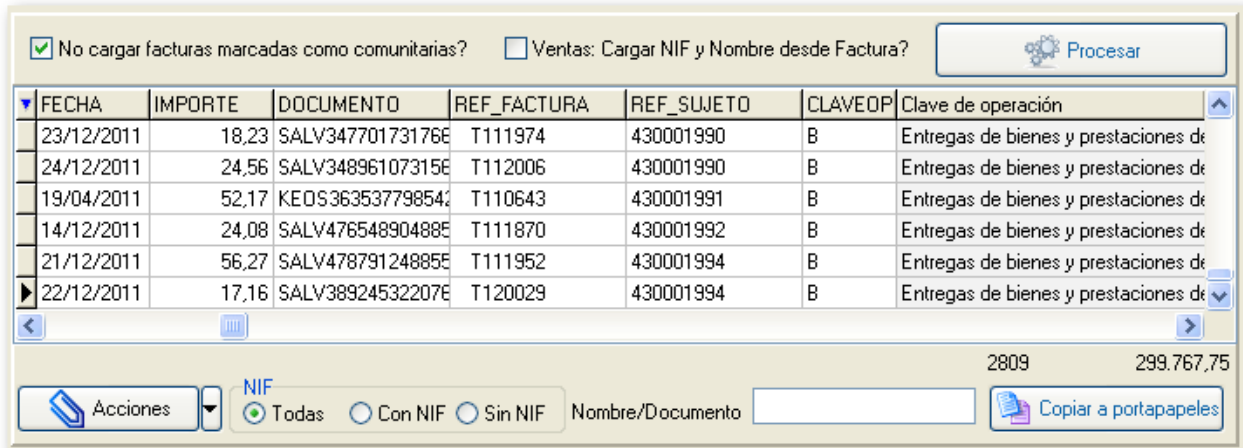

Con este método no solo tendremos los datos que necesitamos para generar el resumen anual de operaciones por trimestres, sino que también rescataremos de EurowinFP datos de contacto que nos facilitarán la tarea de conciliación de importes con nuestros clientes y proveedores. Tendremos disponible tanto la dirección postal para imprimir cartas de conciliación como los teléfonos y fax.

En la parte inferior aparecerá el número de facturas y la suma de sus importes.

5.6 Pegado en Genera347

En **Genera347** pegaremos la información con ayuda del porta-papeles.

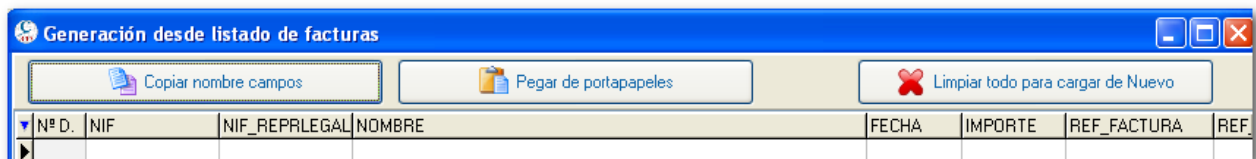

Para el resto del procedimiento remítase al manual de dicho programa.

6 Ayuda

Utilice este panel para lanzar enlaces directos a:

- Datos de contacto.
- Página web de **Genera347**
- Manual de **Conect347_EurowinFP**
- Programas de soporte remoto
- Página web de la AEAT dedicada al [modelo 347](#)

También podrá eliminar el registro de la aplicación desde este panel.

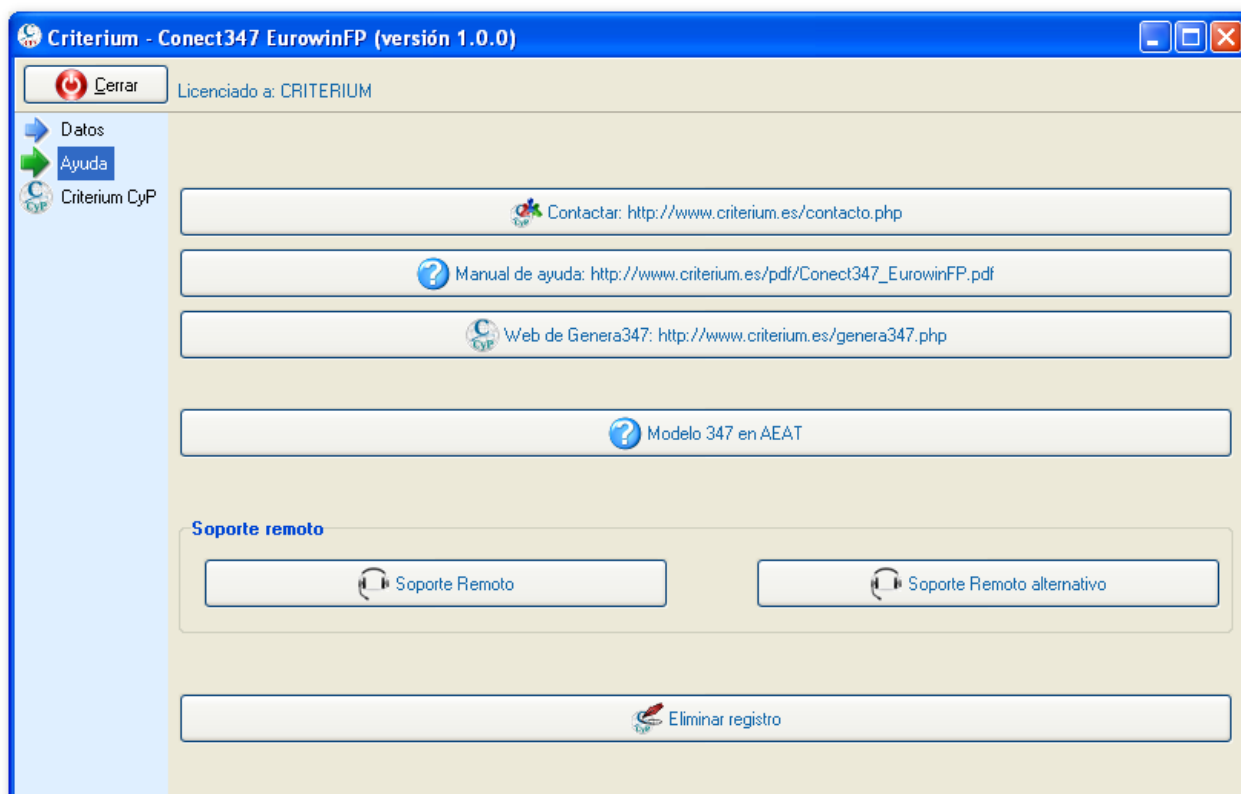

7 Exclusión de de responsabilidad

*El uso del Software de **Criterion**, queda bajo la absoluta responsabilidad del Licenciario. Los productos informáticos de **Criterion**, están dirigidos a profesionales quienes, bajo su propia responsabilidad, asumen las interpretaciones y cálculos proporcionados por el Software en las áreas de sus responsabilidad. Por consiguiente, **Criterion** no se compromete ni se responsabiliza con ninguna persona o entidad respecto a cualquier perjuicio supuestamente provocado por el uso o falta de uso del programa, tanto directa como indirectamente, incluyendo interrupciones de trabajo, pérdidas de datos, pérdidas económicas o pérdidas de ganancias previstas como resultado de la utilización del programa.*

Dicho de otra forma: no nos responsabilizamos de los problemas que se generen por el uso de **Conect347_EurowinFP y Genera347**. Revise adecuadamente la información generada por el mismo.

No hay mucho margen para errores, pero es su responsabilidad comprobar que los datos generados son correctos.

Esperamos que disfrute utilizando esta utilidad y que le cumpla los objetivos para los que ha sido diseñada: **ahorrar tiempo y evitar errores**.